



PREFEITURA DA ESTÂNCIA TURÍSTICA DE IBIÚNA
Estado de São Paulo

Art. 47 – O contrato de trabalho do servidor público efetivo não será interrompido com a nomeação para o cargo em comissão ou designação para a função gratificada.

Art. 48 – No mínimo 10% (dez por cento) dos cargos em comissão da Prefeitura Municipal devem ser ocupados por servidores efetivos, nos termos do artigo 37, inciso V, da Constituição Federal.

TITULO VI
DAS CONSIDERAÇÕES FINAIS

CAPITULO I
DAS DISPOSIÇÕES TRANSITÓRIAS

Art. 49 - Os Decretos, Portarias e demais diplomas legais reguladores da presente Lei, deverão ser editados dentro dos prazos previstos, obedecidas as prescrições legais.

Art. 50 - Fica o Poder Executivo autorizado, a partir da data da publicação desta Lei, conduzir o processo de transição para a nova estrutura da administração pública municipal, dispondo dos cargos em comissão na forma e dentro dos limites definidos nesta Lei.

CAPITULO II
DAS CONSIDERAÇÕES FINAIS

Art. 51 – As vagas criadas por esta Lei apenas serão preenchidas em razão da necessidade dos serviços, havendo disponibilidade orçamentária e observando-se o limite legal das despesas de pessoal.

Art. 52 – O servidor que for designado para substituir ocupante de cargo em comissão ou função gratificada em virtude de férias ou afastamentos do titular fará jus à percepção da remuneração correspondente pelos dias trabalhados, mediante expressa autorização do Prefeito Municipal.

Art. 53 - Fica o Poder Executivo Municipal autorizado a promover por meio de procedimentos legais as transposições orçamentárias, inclusive criando rubricas específicas, a fim de adequar a execução do orçamento com a estrutura administrativa estabelecida por esta Lei, respeitadas a programação e a natureza da despesa.

Paragrafo Único – As despesas decorrentes da aplicação da presente Lei correrão por conta de dotações próprias consignadas no orçamento vigente, suplementadas se necessário.

Art. 54 – O Impacto Econômico-Financeiro que faz referência a Lei de Responsabilidade Fiscal – LRF (Lei Complementar Federal n.



PREFEITURA DA ESTÂNCIA TURÍSTICA DE IBIÚNA
Estado de São Paulo

101, de 04 de Maio de 2000), fica fazendo parte integrante da presente Lei, conforme Anexo VIII.

Art. 55 – Ficam fazendo parte integrante da presente Lei:

- I – Anexo I – Organograma funcional (§ 4º e 5º, do art. 13);
- II – Anexo II – Quadro de Pessoal de Agentes Políticos e cargos em comissão (art. 2º);
- III – Anexos III e IV – Tabela de Vencimentos (cargos em comissão e funções gratificadas) – (art. 2º, § 1º e 3º);
- IV – Anexo V – Funções Gratificadas;
- V – Anexo VI – Descrição de cargos (em comissão e funções gratificadas) – (§ 4º, do art. 2º)
- VI – Anexo VII – Descrição de atividades de cada Secretaria Municipal (art. 16, § 1º);
- VII – Anexo VIII – Impacto Econômico-Financeiro (art. 54).
- VIII – Anexo IX – Quadro de Cargos em Comissão (art. 2º, § 2º).

Art. 56 – Revogam-se as disposições em contrário, em face de V. Acórdão, proferido nos autos da Ação Direta de Inconstitucionalidade n. 2252789-60.2020.8.26.0000, da comarca de São Paulo, em que figura como autor o digníssimo Procurador Geral de Justiça do Estado de São Paulo, e, como réus: o Prefeito Municipal de Ibiúna e Presidente da Câmara Municipal de Ibiúna, datado de 29 de Setembro de 2021, com prazo de modulação em 120 (cento e vinte) dias, contados da data do julgamento, especialmente:

- 1-) as expressões constantes do Anexo I, da Lei Complementar n. 10, de 02 de Fevereiro de 2005;
- 2-) das expressões "Coordenador Executivo"; "Assessor Especial do Serviço de Atendimento ao Consumidor"; "Assessor Especial do Serviço de Educação ao Consumidor" e "Assessor Especial do Serviço de Apoio Administrativo", previstas no art. 7º e 8º da Lei n. 1.079, de 13 de Setembro de 2005;
- 3-) da expressão "Assessor Especial", inclusa no art. 4º, da Lei n. 1.112, de 01 de Dezembro de 2005;
- 4-) do art. 3º da Lei Complementar n. 15, de 19 de dezembro de 2005 (referente aos cargos de "Chefe de Departamento de Projetos Sociais na Área Ambiental" e de "Assessor de Imprensa Oficial";
- 5-) das expressões "Vice Diretor de Escola"; "Coordenador do Projeto Brasil Criança Cidadã", "Chefe do Depto. De Finanças", "Assessor Especial de Contadoria", "Coordenador de Atividades de Recreação e Lazer"; "Coordenador da Casa da Criança" e "Coordenador Administrativo do CRAS", previstas no Anexo I da Lei Complementar n. 17, de 09 de Fevereiro de 2006;



PREFEITURA DA ESTÂNCIA TURÍSTICA DE IBIÚNA
Estado de São Paulo

6-) da Lei Complementar n. 19, de 02 de Março de 2006, referente à alteração dos requisitos do cargo em comissão de "Diretor de Divisão da Rede Básica";

7-) das expressões "Assessor Especial do Programa Médico da Família", "Administrador Regional" e "Coordenador de Atividades Esportivas", inclusas no art. 1º, da Lei Complementar n. 21, de 07 de abril de 2006;

8-) das expressões "Chefe da Casa da Criança" e "Coordenador da Casa da Criança" previstas no art. 4º e seu parágrafo único da Lei Complementar n. 23, de 23 de junho de 2006, do Município de Ibiúna;

9-) da expressão "Coordenador Técnico de Arrecadação" prevista no art. 1º da Lei complementar n. 26, de 16 de Outubro de 2006;

10-) do art. 2º da Lei Complementar n. 33, de 08 de Maio de 2007, referente à criação dos cargos em comissão de "Diretor da Divisão de Pecuária e do Serviço de Inspeção Municipal "SIM" e de "Chefe de Departamento de Pecuária e do Serviço de Inspeção Municipal "SIM";

11-) do art. 3º e das expressões "Diretor da Divisão de Habitação" e "Chefe do Departamento de Habitação", prevista no Anexo Único, ambos da Lei Complementar n. 36, de 29 de agosto de 2007;

12-) das expressões "Coordenador da Vigilância Ambiental em Saúde" e "Chefe do Departamento da Vigilância Ambiental em Saúde", previstas no art. 2º, da Lei Complementar n. 48, de 13 de Março de 2008;

13-) do art. 1º e seu § 1º da Lei Complementar n. 50, de 26 de Março de 2008, referente à criação do cargo em comissão de "Assessor de Geração de Renda e Emprego" pelo regime da CLT;

14-) do art. 3º, e seus §§ 1º ao 4º e das expressões "Ouvidor Geral", "Ouvidor" e "Assessor Especial de Ouvidoria", constantes do Anexo Único, todos da Lei Complementar n. 52, de 30 de Abril de 2008;

15-) da Lei Complementar n. 53, de 30 de Abril de 2008, referente à criação dos cargos em comissão de "Diretor do Posto de Atendimento ao Trabalhador" e de "Chefe do Departamento de Administração de Cemitérios";

16-) do art. 3º da Lei Complementar n. 63, de 18 de Setembro de 2009, referente a criação do cargo em comissão de "Diretor da Divisão Almoxarifado e Patrimônio;

17-) das expressões "Diretor de Merenda Escolar", "Chefe do Departamento de Controle Orçamentário", "Chefe do Departamento de Administração de Creche", "Chefe do Setor de Pessoal da Secretaria Municipal de Educação", "Chefe do Setor de Cadastro de Programas", "Chefe do Setor de Cadastro de Alunos", "Chefe do Setor de Transporte Escolar", "Chefe do Setor de Suprimento Escolar" e "Chefe do Setor de Manutenção Escolar", "Coordenador de Área" e "Vice-Diretor de Escola", previstas nos Anexos I e V da Lei Complementar n. 64, de 09 de Outubro de 2009, na redação dada pela Lei Complementar n. 68, de 02 de Dezembro de 2009;

18-) dos incisos II, III e VI do art. 6º, bem como das expressões "Chefe de Mecânica de Veículos e Máquinas Pesadas", "Chefe de Manutenção de Serviços Gerais" e "Diretor de Licitações e Contratos Administrativos", previstas no art. 8º e no Anexo Único, todos da Lei Complementar n. 75, de 01 de julho de 2010;



PREFEITURA DA ESTÂNCIA TURÍSTICA DE IBIÚNA
Estado de São Paulo

19-) do art. 1º, e das expressões "Ouvidor Geral" e "Ouvidor", previstas no Anexo Único da Lei Complementar n. 83, de 24 de Novembro de 2010;

20-) do art. 1º e da expressão "Gerente de Contrato" inclusa no Anexo I, ambos da Lei Complementar n. 95, de 15 de dezembro de 2011;

21-) da expressão "Chefe do Departamento de Trânsito" prevista no art. 1º da Lei Complementar n. 107, de 01 de Março de 2013;

22-) dos artigos 2º, 8º e Anexo I da Lei Complementar n. 111, de 26 de março de 2013, na redação dada pela Lei Complementar n. 129, de 17 de abril de 2014, referente à criação dos cargos em comissão de "Chefe de Atendimento de Serviços do INSS", "Chefe de Atendimento de Serviços do INCRA", "Chefe do Departamento de Execução Fiscal", "Assessor Especial da Execução Fiscal Junto ao Judiciário", "Chefe do Departamento de Convênios", "Coordenador da Casa de Cultura", "Coordenador de Programas Culturais", "Administrador de Ginásios Municipais", "Assessor Especial de Promoção Social", e, "Chefe do Setor de Pessoal da Secretaria Municipal de Saúde";

23-) da expressão "Vice-Diretor" inserta no art. 1º, do art. 3º, assim como da expressão "Vice-Diretor de Escola", prevista no Anexo I, todos da Lei Complementar n. 122, de 08 de janeiro de 2014;

24-) da Lei Complementar n. 130, de 05 de Maio de 2014, referente aos cargos em comissão de "Assistente Pedagógico Educacional" e "Assistente de Planejamento Educacional";

25-) das expressões "Diretor de Políticas Públicas Defesa dos Direitos", "Diretor de Atendimento e Serviços", "Diretor de Acessibilidade", e, "Assessor Especial da Secretaria Municipal dos Direitos da Pessoa com Deficiência", insertas no Anexo I da Lei Complementar n. 139, de 07 de julho de 2015;

26-) da Lei Complementar n. 143, de 04 de Dezembro de 2015, que altera os requisitos referentes ao cargo em comissão de "Diretor da Divisão de Saúde Mental";

27-) do art. 1º e do Anexo Único da Lei Complementar n. 145, de 14 de Dezembro de 2015, referente a recriação do cargo em comissão de "Diretor da Divisão de Compras";

28-) dos incisos I, II, IV e V, do art. 2º da expressão "de atuação, exclusivamente na área contenciosa", prevista no caput do art. 7º, do art. 11 e, seu parágrafo único, assim como da expressão "Consultor Técnico de Gabinete" prevista no Anexo I, todos da Lei Complementar n. 149, de 28 de março de 2016;

29-) da expressão "e em comissão" prevista no art. 1º, assim como da expressão "Coordenador dos Serviços de Limpeza Pública e Coleta de Lixo", inclusa no Anexo Único, ambos da Lei Complementar n. 171, de 06 de Dezembro de 2018;

30-) por arrastamento das expressões "Assessor Técnico Administrativo" e "Assessor Técnico Pedagógico", previstos nos Anexos I e V da Lei Complementar n. 64, de 09 de Outubro de 2009.



PREFEITURA DA ESTÂNCIA TURÍSTICA DE IBIÚNA
Estado de São Paulo

GABINETE DO PREFEITO DA ESTÂNCIA TURÍSTICA DE
IBIÚNA, AOS 28 DIAS DO MÊS DE MARÇO DE 2022.

PAULO KENJI SASAKI
Prefeito Municipal

Publicada e registrada na Secretaria da Prefeitura
Municipal e afixada no local de costume em 28 de março de 2022.

WAGNER BOTELHO CORRALES
Secretário da Administração



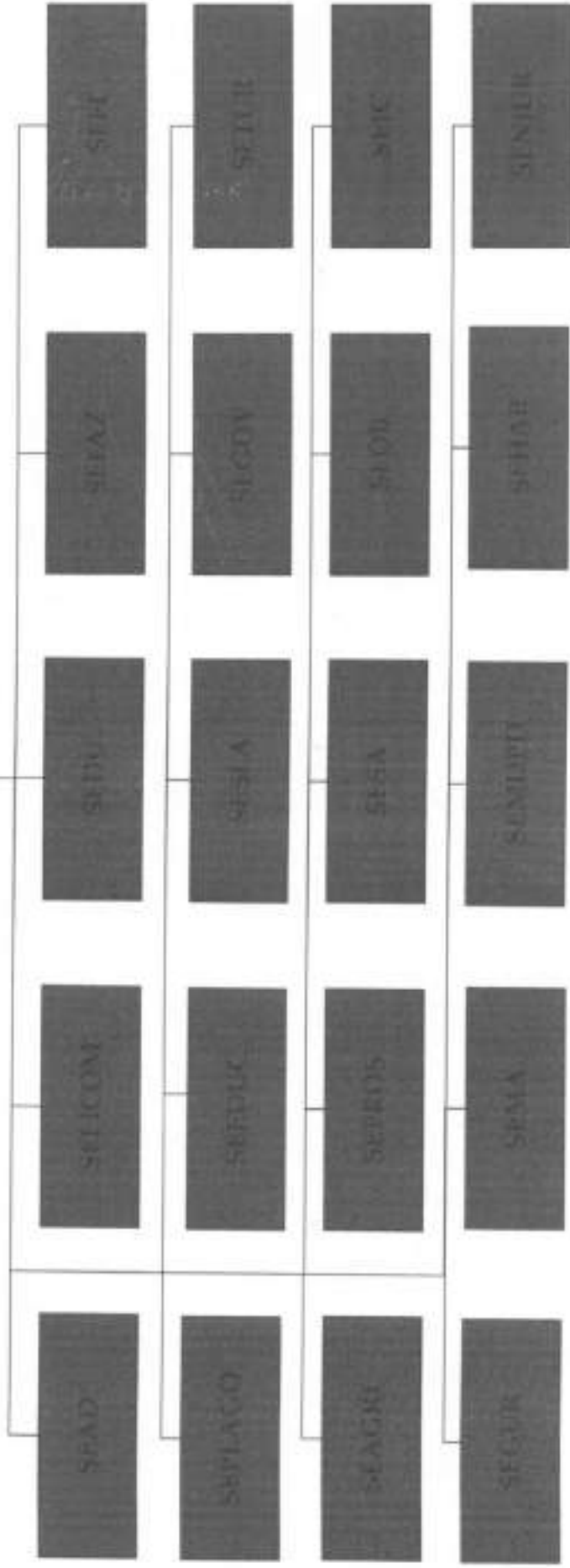

PREFEITURA DA ESTÂNCIA TURÍSTICA DE IBIÚNA

PREFEITO MUNICIPAL

GABINETE DO PREFEITO





PREFEITURA DA ESTÂNCIA TURÍSTICA DE IBIÚNA

Estado de São Paulo

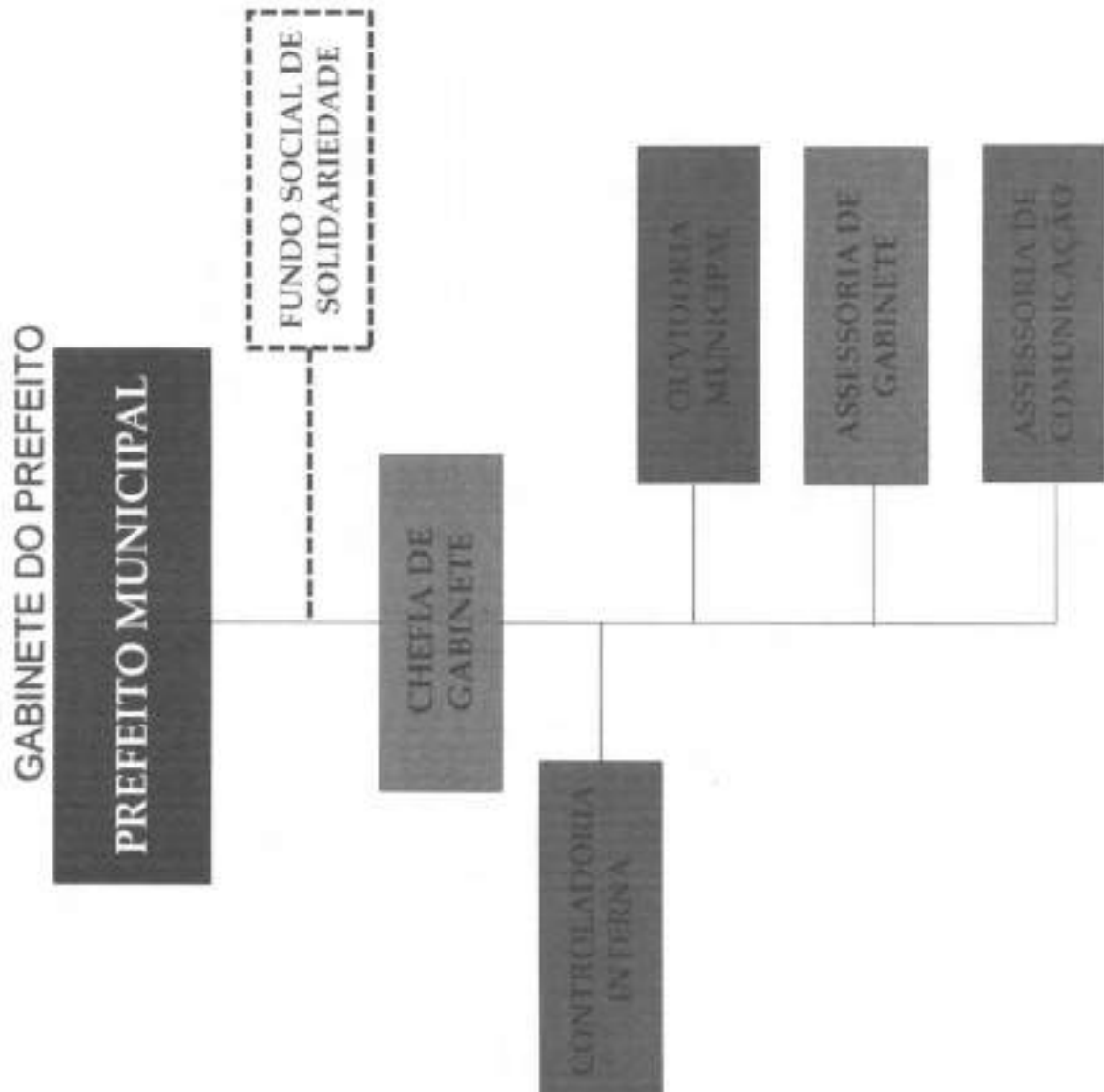



PREFEITURA DA ESTÂNCIA TURÍSTICA DE IBIÚNA

Estado de São Paulo

SECRETARIA MUNICIPAL DE ADMINISTRAÇÃO - SEAD

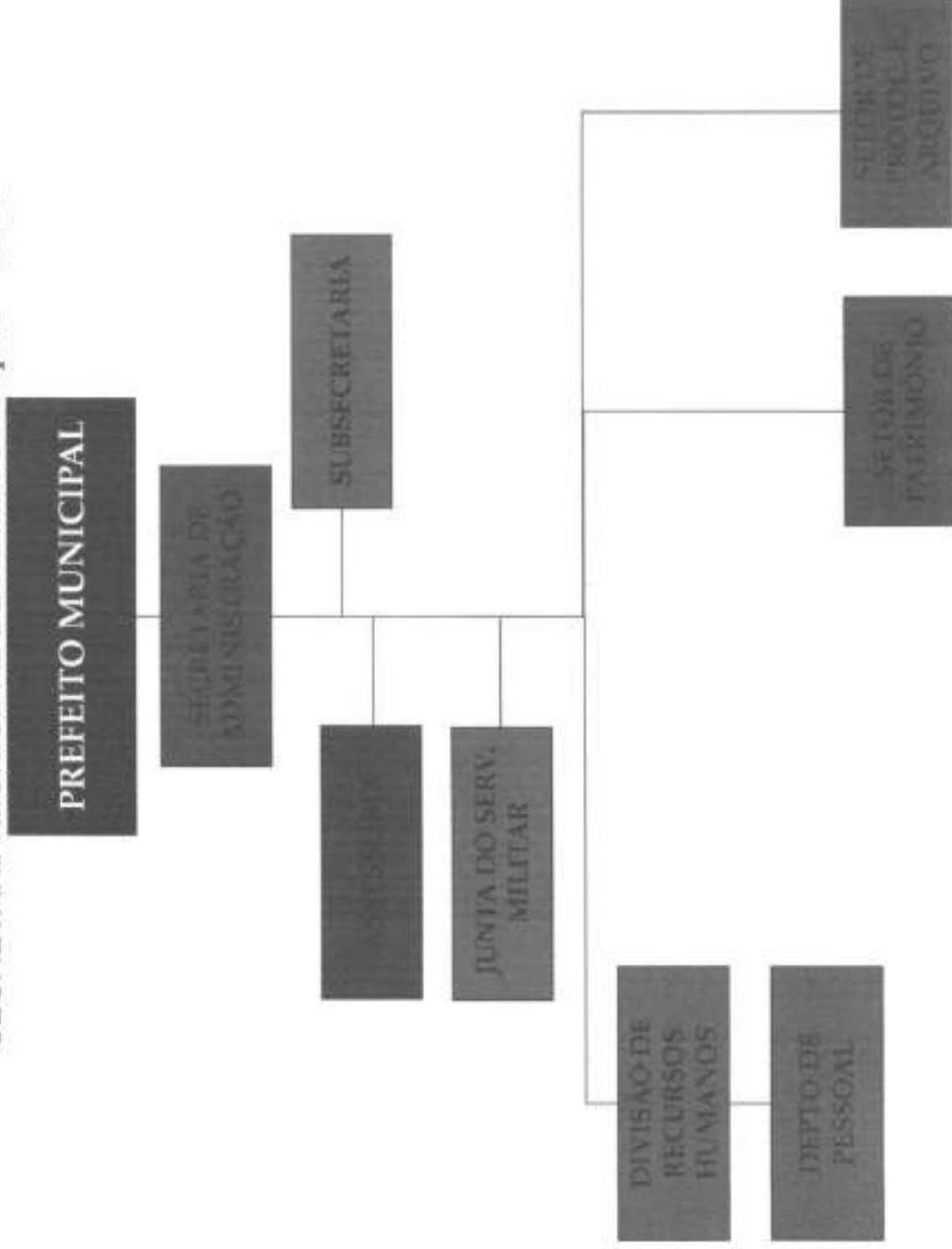



PREFEITURA DA ESTÂNCIA TURÍSTICA DE IBIÚNA

Estado de São Paulo

SECRETARIA MUNICIPAL DE LICITAÇÕES E COMPRAS - SELICOM

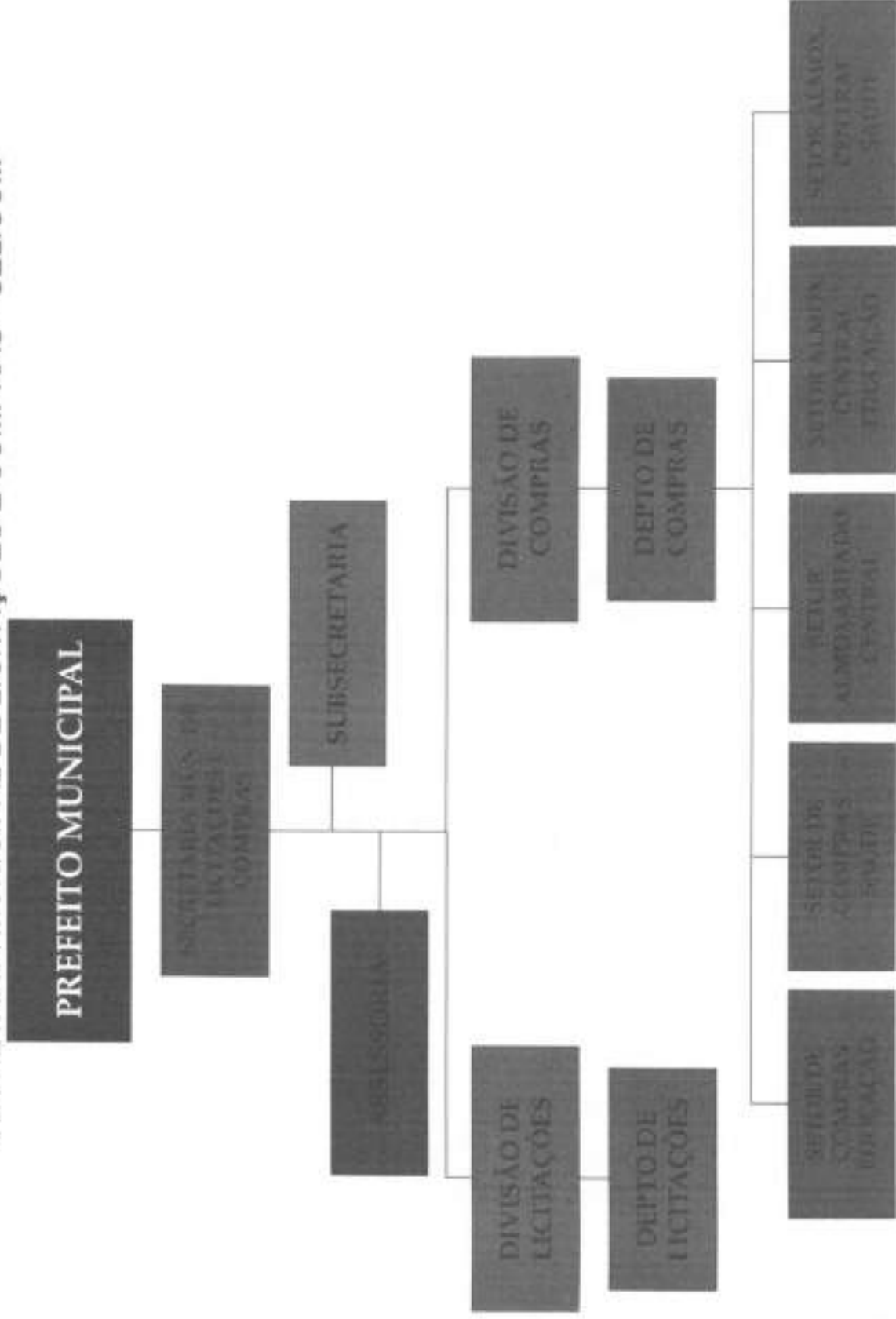



PREFEITURA DA ESTÂNCIA TURÍSTICA DE IBIÚNA

Estado de São Paulo

SECRETARIA MUNICIPAL DE DESENVOLVIMENTO URBANO - SEDU

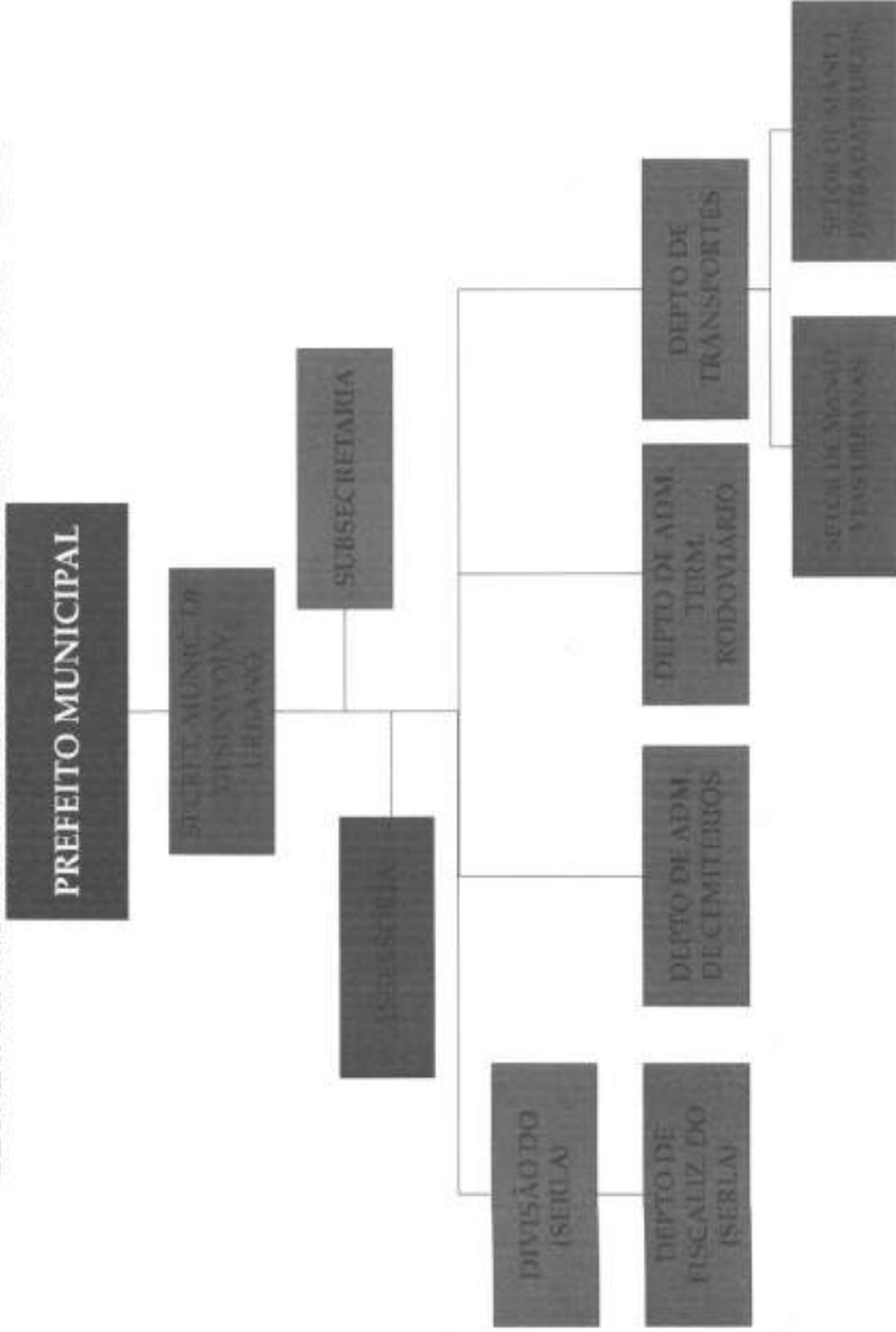



PREFEITURA DA ESTÂNCIA TURÍSTICA DE IBIÚNA

Estado de São Paulo

SECRETARIA MUNICIPAL DE FAZENDA - SEFAZ

PREFEITO MUNICIPAL

SECRETARIA MUNICIPAL DE FAZENDA

SECRETARIA ESPECIAL DE FISCALIZAÇÃO

DIVISÃO DE TRIBUTAÇÃO

DEPTO. DE DÍVIDA ATIVA

SEÇÃO REC. PROPR. IMOBILIÁRIAS

SEÇÃO DE INSCRIS.

DIVISÃO DE FISCALIZAÇÃO

DEPTO. DE FISCALIZ. E AUTUAÇÃO

SEÇÃO DE FISCALIZAÇÃO

SEÇÃO DE AUTUAÇÃO

SEÇÃO TAXAS E MULTAS

[Handwritten signature]



PREFEITURA DA ESTÂNCIA TURÍSTICA DE IBIÚNA

Estado de São Paulo

SECRETARIA MUNICIPAL DE FINANÇAS - SEFI

PREFEITO MUNICIPAL

SECRET. MUNIC. DE
FINANÇAS

ASSESSORIA

DEPTO DE
TESOURARIA

DEPTO DE
LIQUIDAÇÃO DE
DESPESAS

DEPTO DE
CONTROLE

SECTOR DE
FINANÇAS

SECTOR DE CONTAS

SECTOR DE CUSTOS E
ARRECADACÃO

SECTOR DE RENDAS
INTERNAIS
E ARRECADACÃO



PREFEITURA DA ESTÂNCIA TURÍSTICA DE IBIÚNA

Estado de São Paulo

SECRETARIA MUNICIPAL DE PLANEJAMENTO E GESTÃO ORÇAMENTÁRIA - SEPLAGO

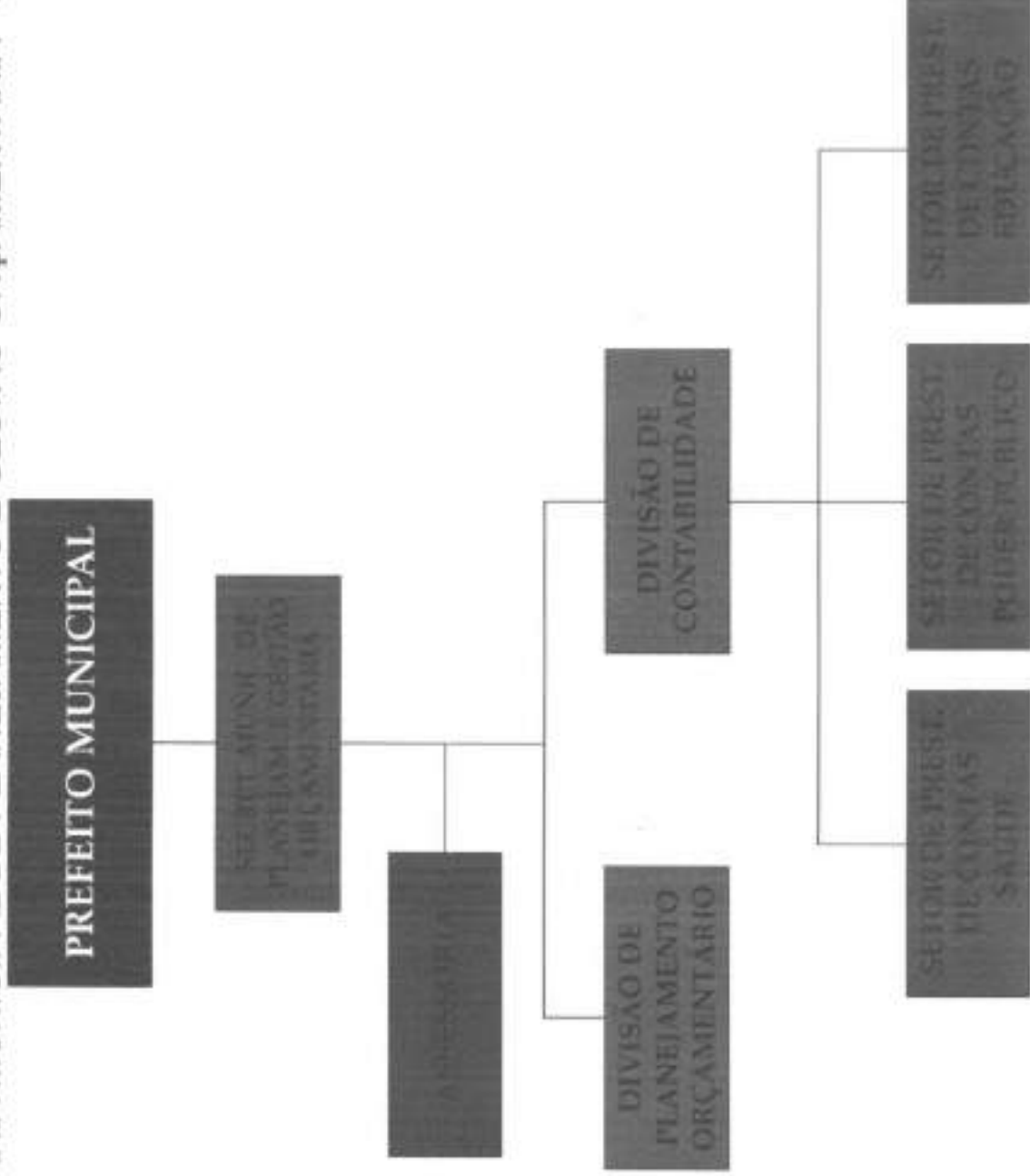



PREFEITURA DA ESTÂNCIA TURÍSTICA DE IBIÚNA

Estado de São Paulo

SECRETARIA MUNICIPAL DE EDUCAÇÃO - SEEDUC

PREFEITO MUNICIPAL

SECRETARIA MUNICIPAL
DE EDUCAÇÃO

COORDENADORIA
GERAL DE EDUCAÇÃO

COORDENADORIA
DE APOIO ADMINISTRATIVO



DEPARTAMENTO DE CONTROLE ORÇAMENTÁRIO

DEPARTAMENTO DE APOIO ADMINISTRATIVO

DEPARTAMENTO DE ORÇAMENTO EDUCACIONAL



[Handwritten signature]



PREFEITURA DA ESTÂNCIA TURÍSTICA DE IBIÚNA

Estado de São Paulo

SECRETARIA MUNICIPAL DE ESPORTES E LAZER - SESLA

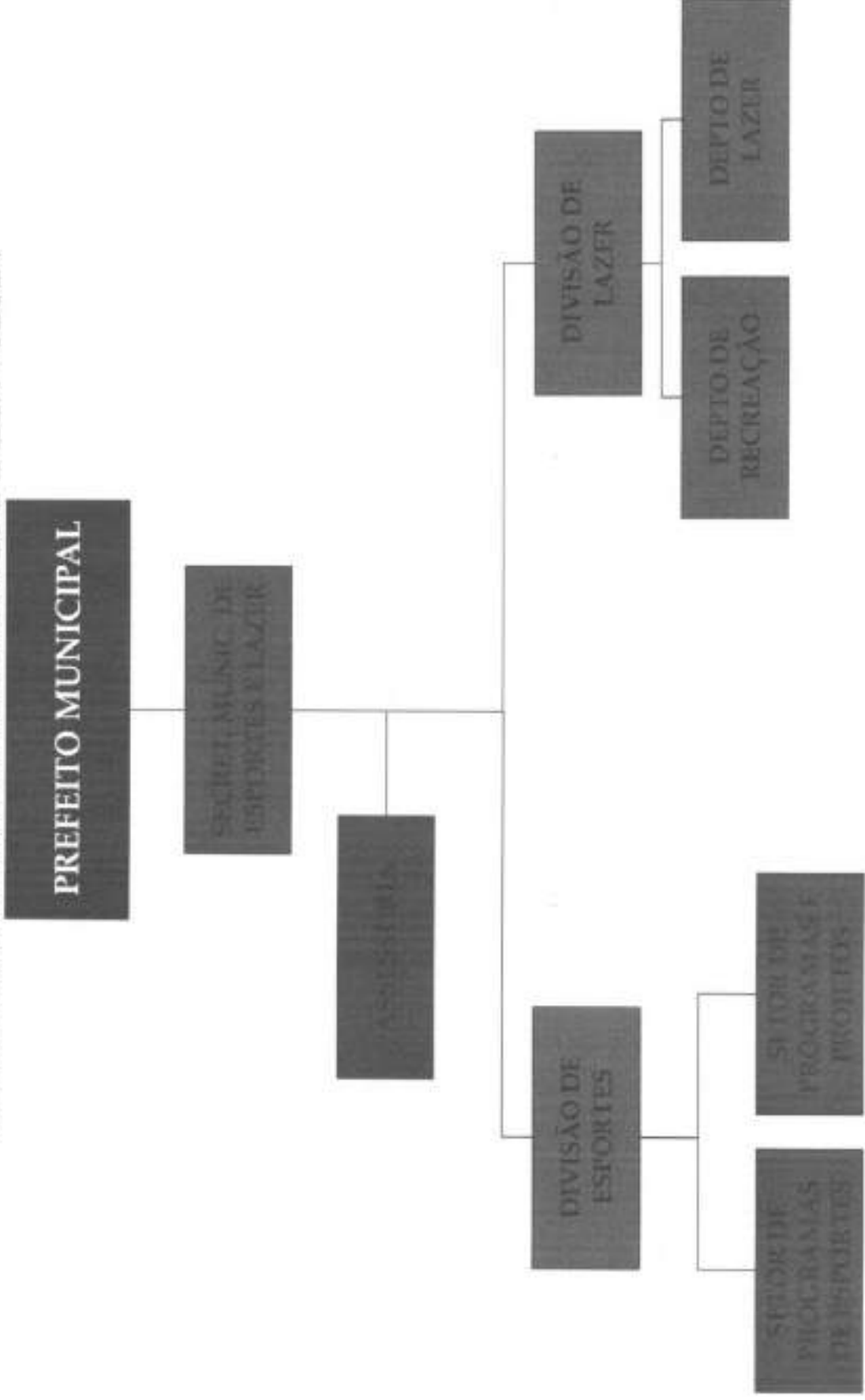



PREFEITURA DA ESTÂNCIA TURÍSTICA DE IBIÚNA
Estado de São Paulo

SECRETARIA MUNICIPAL DE GOVERNO - SEGOV

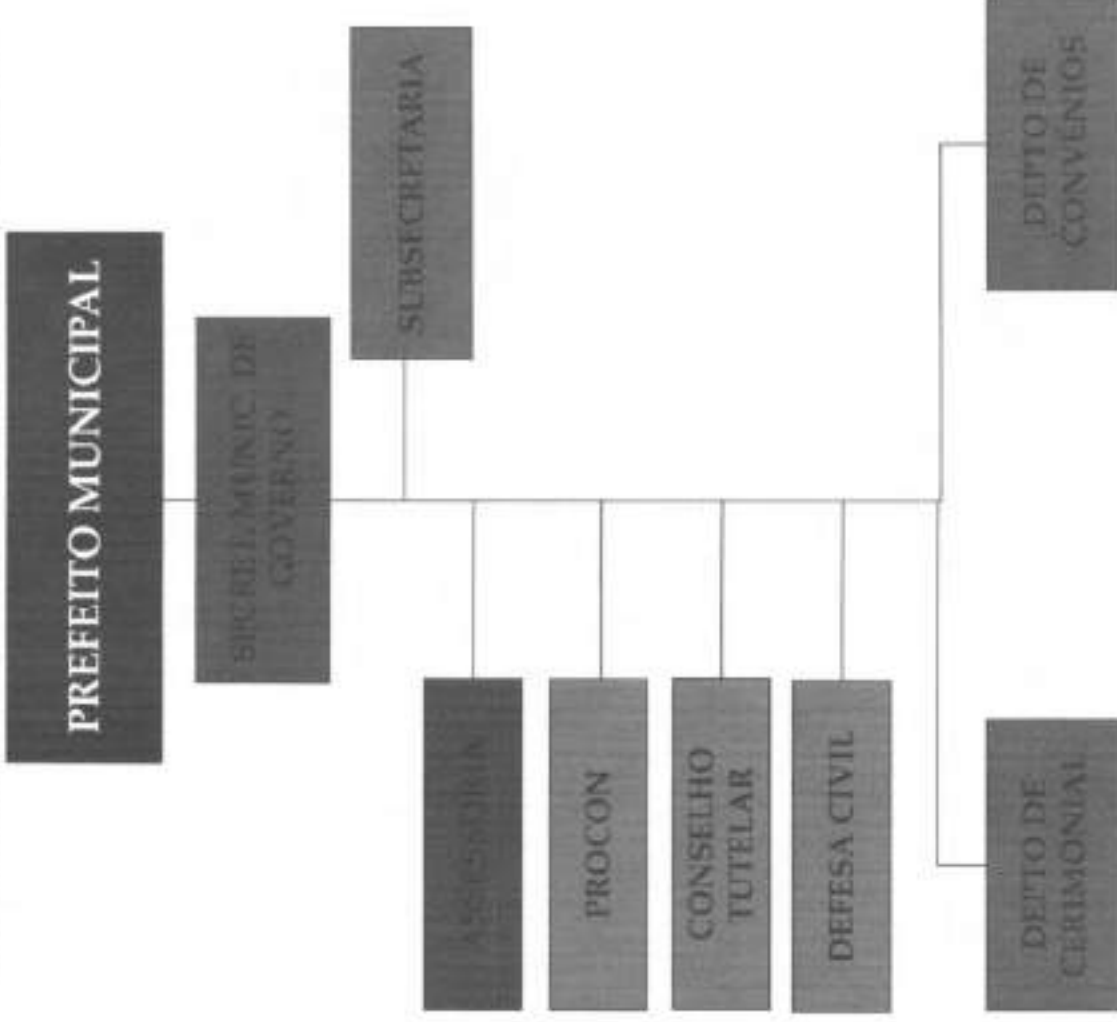



PREFEITURA DA ESTÂNCIA TURÍSTICA DE IBIÚNA

Estado de São Paulo

SECRETARIA MUNICIPAL DE CULTURA E TURISMO - SETUR

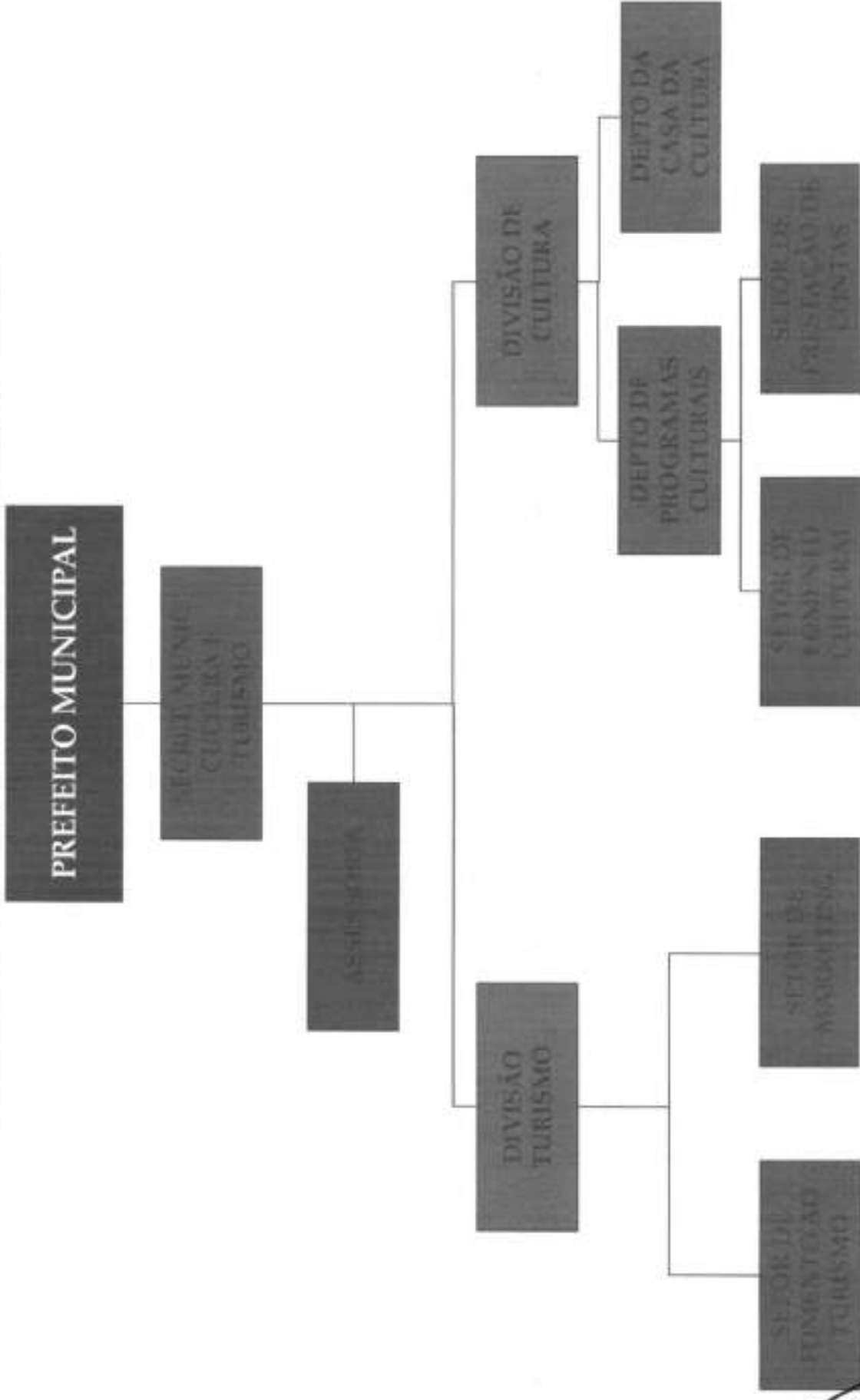



CÓPIA DE DOCUMENTO ASSINADO DIGITALMENTE POR: MARCIA SIQUEIRA DIAS ROSA. Sistema e-TCESP. Para obter informações sobre assinatura e/ou ver o arquivo original acesse <http://e-processo.tce.sp.gov.br> - link "Validar documento digital" e informe o código do documento: 4-9U7H-1HC1-56BR2-D0K7

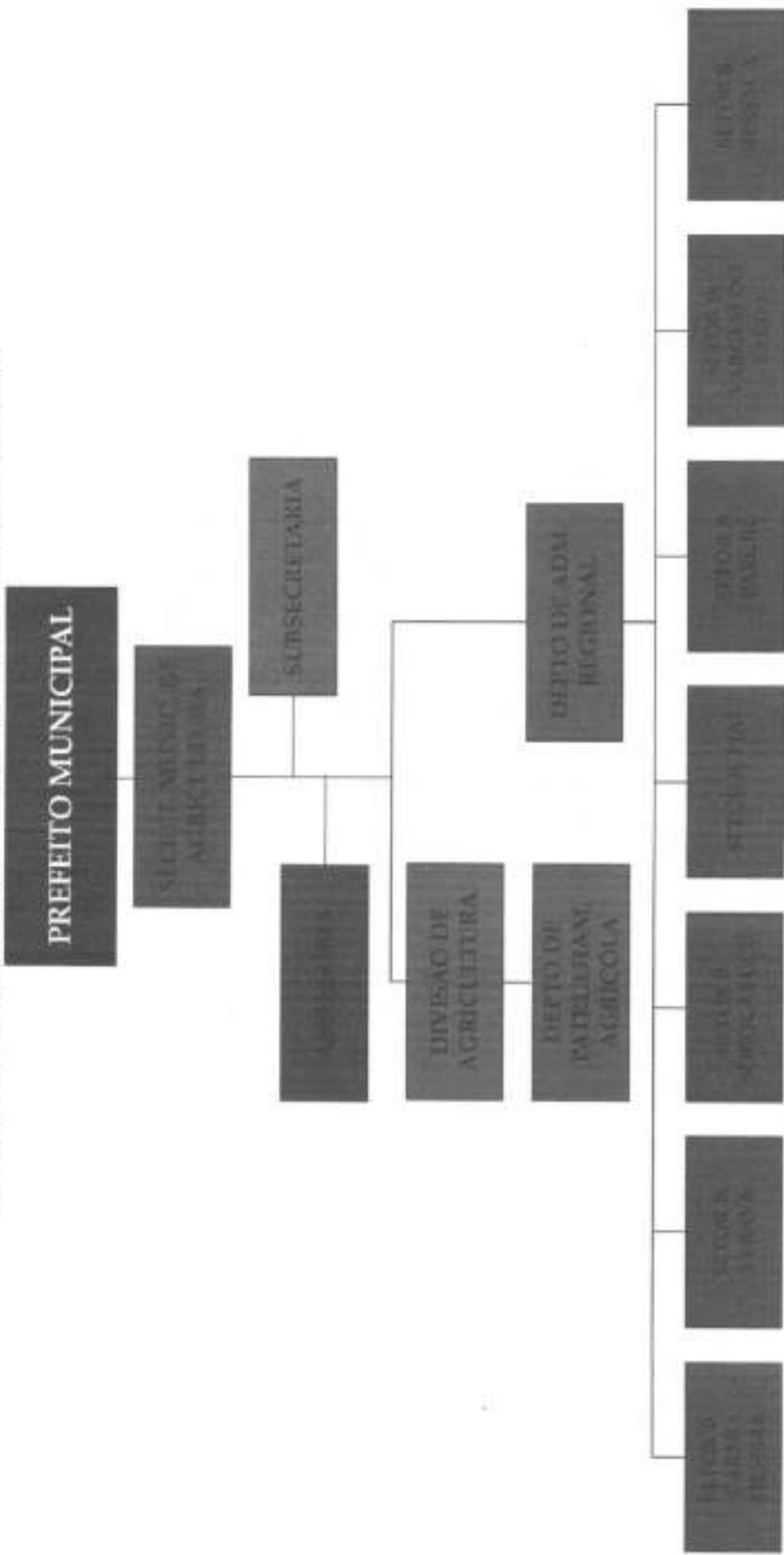



SECRETARIA MUNICIPAL DE PROMOÇÃO SOCIAL - SEPROS

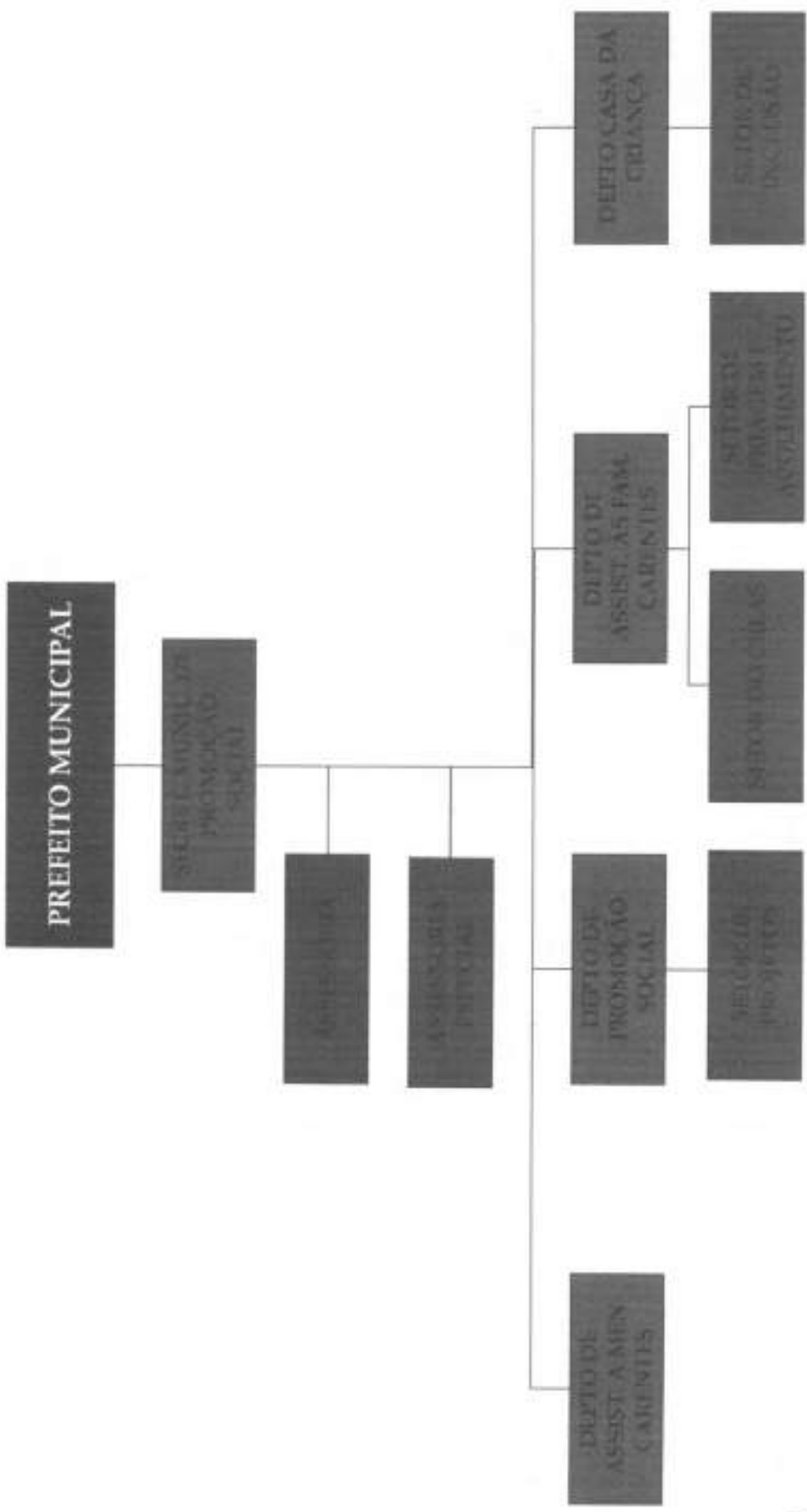



PREFEITURA DA ESTÂNCIA TURÍSTICA DE IBIÚNA

Estado de São Paulo

SECRETARIA MUNICIPAL DE SAÚDE - SESA

PREFEITO MUNICIPAL

SECRETÁRIO DE SAÚDE

SUBSECRETARIA

ASSESSORIA

